Lokaal Sportakkoord II

Samen brengen we Ambacht in beweging

2023 - 2026



Inhoud

Inleiding 3
Het proces 3
Hendrik-Ido-Ambacht in beeld 4
Van Sportakkoord I naar Sportakkoord II 8
1. Inclusie en diversiteit 9
2. Sociale veilige sport 11
3. Vitale sportaanbieders 12
4. Vaardig in bewegen 13
5. Ruimte voor sport en bewegen 15
6. Maatschappelijke waarde van topsport 16
Ambities per deelthema 16
Betrokken organisaties en Kernteam 17
Financiën 19
Services NOC*NSF portal 21
Communicatie 21
Monitoring en evaluatie 21
Nawoord 22

Inleiding

In de periode 2020 – 2022 is mede door de enthousiaste en gemotiveerde verenigingen Sportakkoord I ontwikkeld en uitgevoerd. Sportakkoord I werd breed gedragen door verenigingen, sporters, Hi5Ambacht[1] en andere maatschappelijke partijen (onderwijs, zorg en welzijn). Nieuwe initiatieven werden ontwikkeld en met evenementen zoals Ambacht Sportief werden veel inwoners én nieuwe leden bereikt!

Sportakkoord I zorgde ervoor dat functionarissen sport en cultuur dichter bij de inwoners konden brengen. Wat een positief effect heeft gehad op de mentale en fysieke gezondheid van onze inwoners. De reeds ingezette koers zetten we voort met Sportakkoord II. Op basis van Sportakkoord I, het landelijke 'Hoofdlijnen Sportakkoord II' en de input vanuit de betrokken partijen, zijn de afspraken en opgaven herschreven naar Sportakkoord II.

De sport- en sportcultuur staan voor nieuwe uitdagingen en tegelijkertijd kansen. Uitdagingen en kansen die passen bij de huidige maatschappelijke tijdsgeest. Waar de aandacht in het eerste Sportakkoord vooral uitging naar het creëren van samenwerking – en daar goed in is geslaagd – gaat dit akkoord over samenwerking met meer (meetbaar) resultaat.

De verbinding met verschillende domeinen en akkoorden moet het fundament gaan vormen voor gerichte wijk-, lokale- en regionale aanpakken van preventie, gezondheid en sociale basis. Van ziekte en zorg, naar gezondheid en preventie: de ‘Beweging naar de voorkant’.

De inzet van alle betrokken partijen is gericht op de gezonde generatie in 2040 met focus op de jeugd door sport, voeding en bewegen als doel. Het bevorderen en behouden van de fysieke en mentale gezondheid staat centraal met specifieke aandacht voor het verminderen van vermijdbare gezondheidsachterstanden, vanaf de eerste 1000 dagen van een kind en met speciale aandacht voor mensen in kwetsbare situaties. Tot slot is ook specifieke aandacht voor volwassenen en op (het behoud van) de vitaliteit van het toenemend aantal ouderen.

Samen brengen we in Ambacht in beweging.

Het proces

Net als bij Sportakkoord I is het proces van het sportveld. Bij de totstandkoming van Sportakkoord II zijn de aangesloten verenigingen[2] en organisaties nauw betrokken om mee te denken, input te leveren en om het akkoord vorm te geven. Om tot dit voorliggend akkoord te komen zijn de volgende stappen doorlopen:

- Evaluatie van ambities Sportakkoord I
- Ophalen van bevindingen van Sportakkoord I en input voor herijking Sportakkoord I
- Ophalen ambities sport en bewegen i.r.t. gezond en actief leven akkoord (GALA) vanuit de projectgroep, verenigingen en organisaties
- Ophalen ambities sport en bewegen i.r.t. gezond en actief leven akkoord (GALA) vanuit de gemeente
- Toetsing concept akkoord door de aangesloten verenigingen

[1] Hi5Ambacht is de lokale organisatie die de Brede Regeling Combinatiefuncties (BRC) uitvoert en beweegt zich met haar werkzaamheden door de verschillende deelthema's van het Sportakkoord en de ambities vanuit het GALA.

[2] Met verenigingen doelen we ook op de denksportverenigingen. Wanneer we in dit document spreken over sportverenigingen is dit inclusief de denksportverenigingen.

- Voorleggen van definitief Sportakkoord II aan platformleden Sportakkoord I
- Vaststelling Sportakkoord II door college B&W

Hendrik-Ido-Ambacht in beeld

Hendrik-Ido-Ambacht is een dorp met ruim 32.000 inwoners en heeft een een mooi en divers aanbod van sportverenigingen en vrijetijdsvoorzieningen. Er wordt veel waarde gehecht aan de mogelijkheid voor al onze inwoners, van jong tot oud, om met plezier en passend te kunnen sporten en bewegen. Binnen en buiten. Er is een ruime keuze in georganiseerd en ongeorganiseerd sport- en beweegaanbod (zie pagina 7).
Met diverse binnen- en buitensportaccommodaties verspreidt door het dorp, veel natuur in de nabije omgeving en verschillende speeltuinen en buitenspeelplekken, nodigen we jong en oud uit om in beweging te komen én blijven.

Hendrik-Ido-Ambacht in cijfers[3]
Onderstaand een aantal lokale cijfers en bijzonderheden op het gebied van sport, bewegen en leefstijl (gewicht en gezondheid).

Inwoners naar leeftijd
- 6.532 (0-15 jaar)
- 3.641 (15-25 jaar)
- 7.945 (25-45 jaar)
- 8.152 (45-65 jaar)
- 5.393 (65 jaar en ouder)

Sporten en bewegen (0-18 jaar)
- 35% (0-12 jaar) beweegt dagelijks minimaal 1 uur
- 47% (12-15 jaar) beweegt 5 of meer dagen per week minimaal 1 uur
- 87% (12-15 jaar) beweegt wekelijks in de vrije tijd
- 66% (12-15 jaar) sport wekelijks bij een club, vereniging of sportschool
- 71% (4-12 jaar) heeft een zwemdiploma A

Sporten en bewegen (18 jaar en ouder)
- 48% voldoet aan beweegrichtlijn (minstens 150 minuten per week matig intensieve inspanning verrichten verspreid over diverse dagen)
- 52% sport wekelijks
- 48% gaat lopend of per fiets naar school of werk

[3] https://allecijfers.nl/gemeente/hendrik-ido-ambacht/

Gewicht en gezondheid (4-18 jaar)[4]

- 97% (0-12 jaar) ontbijt iedere dag
- 66% (0-12 jaar) eet elke dag fruit, 38% (0-12 jaar) eet elke dag groente
- 71% (0-12 jaar) drinkt dagelijks water, 69% (12-18 jaar) drinkt dagelijks water
- 44% (0-12 jaar) drinkt dagelijks zoete dranken, 33% (12-15 jaar) drinkt dagelijks zoete dranken
- 97% (4-12 jaar) ervaart een (zeer) goede gezondheid, 85% (12-15 jaar) ervaart een (zeer) goede gezondheid
- 16% (5-jarigen) en 15% (10-jarigen) heeft matig en/of ernstig overgewicht (op basis van het BMI)
- 78% (13-15 jaar) slaapt over het algemeen goed
- 25% (13-15 jaar) voelt zich (bijna) dagelijks overdag slaperig of moe (voorbeelden van oorzaken zijn o.a. in bed tv kijken of telefoon/tablet gebruik en te laat naar bed gaan)
- 32 (4-12 jaar) zit op social media (veelal positieve ervaringen, wel geeft 5% aan dat het zorgt voor te weinig beweging)
- 78% (4-12 jaar) speelt games of computerspelletjes (veelal positieve ervaringen, wel ervaart 27% het als veel verloren tijd en 20% als te weinig beweging)
- 63% (4-12 jaar) voelt zich mentaal weerbaar, 89% (12-15 jaar) voelt zich mentaal weerbaar
- 38% (12-15 jaar) voelt zich (zeer) vaak gestrest door één of meer factoren (bv. school, huiswerk, situatie thuis, wat anderen van je vinden, etc.)
- 32% (12-15 jaar) voelt zich soms eenzaam

Gewicht en gezondheid (18 jaar en ouder)

- 52% overgewicht (op basis van het BMI), 16% ernstig overgewicht (op basis van het BMI)
- 2% ondergewicht (op basis van het BMI)
- 44% heeft een matig/hoog risico op angst of depressie
- 41% voelt zich eenzaam (9% ernstig/zeer eenzaam)
- 85% ervaart een (zeer) goede lichamelijke gezondheid
- 26% van 65 jaar of ouder in de gemeente Hendrik-Ido-Ambacht doet vrijwilligerswerk
- 27% 65 jaar of ouder heeft één of meer lichamelijke beperkingen

Middelengebruik (18 jaar en ouder)

- 16% rokers (rookt of rookt weleens)
- 48% voldoet aan de alcoholrichtlijn (geen of maximaal één glas alcohol per dag)
- 4% overmatige drinker (meer dan 14 (voor vrouwen) en 21 (voor mannen) glazen per week)
- 48% (onder de 18 jaar) mag voor het eerst een slokje alcohol drinken

[4] https://www.hoegezondiszhz.nl/dashboard/dashboard2a

Ondanks het gegeven dat onze inwoners van 18 jaar en ouder boven het landelijke gemiddelde van de beweegrichtlijn zitten, namelijk 48% ten opzichte van 44% [5], betekent het ook dat 52% van onze inwoners niet voldoet aan deze richtlijn. Naast het onderdeel bewegen gaat er op het gebied van voeding en rust veel goed, maar valt er ook nog veel werk te verrichten. Door met Sportakkoord II meer betekenis te geven aan sport en bewegen zetten we specifiek in op de maatschappelijke waarde van sport: energie, plezier en zingeving in het dagelijks leven door en van de sport zelf, maar ook een bijdrage aan het tegengaan van eenzaamheid en kansenongelijkheid, of juist het bevorderen van gezondheid.

[5] https://www.loketgezondleven.nl/gezondheidsthema/sport-en-bewegen/cijfers-en-feiten-sport-en-bewegen#:~:text=De%20beweegrichtlijn%20voor%20volwassenen%20en,intensiever%20bewegen%20geeft%20extra%20gezondheidsvoordeel.

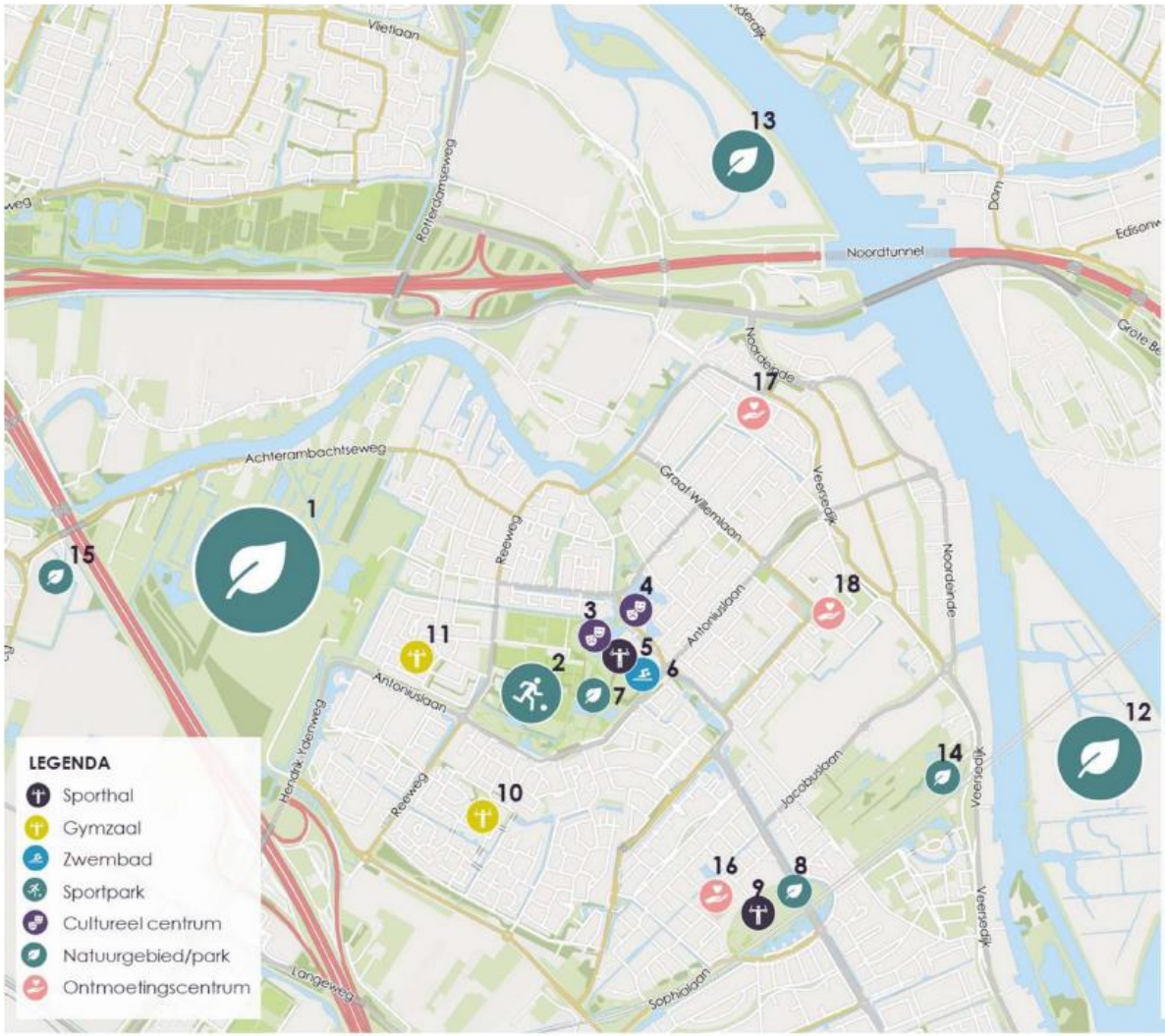

SPORT EN BEWEEGFACILITEITEN HENDRIK-IDO-AMBACHT

1. Natuurgebied Sandelinge-Ambacht
- Jeugdspeelpark
- Zwem- en visvijver
- Wandel- en fietspaden

2. Sportpark Schildman
- Voetbalvelden
- Korfbalvelden
- Tennisvelden
- Jeu des boules baan
- Beachvolleybal velden

3. Bax huis
- Kinderopvang
- Jongerenwerk
- Muziekstudio
- Hi5Ambacht

4. Cultureel centrum Cascade
- Theater
- Bibliotheek
- Dansschool
- Sociaal jeugd- en wijkteams

5. Sporthal de Ridderhal
- 5 zaaldelen
- Hi5Ambacht

6. Zwembad de Louwert
- Binnen- en buitenbad

7. Burgemeester Bax park
- Wandel- en fietspaden
- Visvijver
- Skatepark
- Toestellen 'bax fit'

8. Sophiapark
- Wandel- en fietspaden
- Raboveld
- 5km en 10km hardlooproute

9. Sporthal de Sophiahal
- 3 zaaldelen

10. Gymzaal Bekestein
- 1 zaaldeel

11. Gymzaal Adm. De Ruyterlaan
- 1 zaaldeel

12. Natuureiland Sophiapolder
- Wandelpaden

13. Crezéepolder
- Wandelpaden

14. Bootcampterrein Volgerlanden

15. Achterambacht
- Wandel- en fietspaden

16. Ontmoetingscentrum Sohpiastaete

17. Ontmoetingscentrum Emmastaete

18. Ontmoetingscentrum Wielstaete

De speeltuinen zijn benoemd in het Speelruimteplan 2020-2030

Van Sportakkoord I naar Sportakkoord II

Samenwerken om de kracht van sport beter te benutten. Want, sport versterk!

Waar de aandacht in Sportakkoord I vooral uitging naar het creëren van samenwerking, staat Sportakkoord II in het teken van samenwerking en meer integraal werken met meer (meetbaar) resultaat. De afgelopen jaren is er gewerkt met zes deelakkoorden (lokaal hanteerden wij er vijf, 'Topsport inspireert' was niet van toepassing). Aan deze vijf inhoudelijke thema's wordt vastgehouden. De thema's zijn:

1. Inclusie en diversiteit (voorheen: Inclusief sporten en bewegen)
2. Sociaal veilige sport (voorheen: Positieve sportcultuur)
3. Vitale sportaanbieders (voorheen: Vitale sport- en beweegaanbieders)
4. Vaardig in bewegen (voorheen: Van jongs af aan vaardig in bewegen)
5. Ruimte voor sport en bewegen (voorheen: Duurzame sportinfrastructuur)
6. Maatschappelijke waarde van topsport (voorheen Topsport inspireert)

Drie aanvullende ambities

- Het fundament op orde: voorwaarden om te kunnen sporten en daar plezier aan beleven
- Een groter bereik: meer mensen voelen zich aangesproken en uitgenodigd om te gaan sporten en sport beleven
- Meer (zichtbare) betekenis: waarde van sport voor de maatschappij

Fundament

Het fundament op orde brengen betekent dat we de voorwaarden verbeteren om te kunnen sporten en daar plezier aan te beleven. Als de voorwaarden niet op orde zijn, haken mensen af en is de basis weg voor het bereiken van de andere ambities. Met fundament doelen we op de mensen, organisaties, cultuur (waarden en normen) en materiële voorzieningen in de sport. Door de jaren heen is er een goede sportinfrastructuur opgebouwd, maar de maatschappij verandert, mensen ontwikkelen andere behoeftes en de sportsector moet daarin mee ontwikkelen. Factoren als het afnemende enthousiasme voor vrijwillige inzet bij sportclubs, integriteitsissues, een krappe arbeidsmarkt en de gestegen (energie)prijzen voor sportaanbieders, zorgen bovendien voor nieuwe uitdagingen voor de sector.

Bereik

Deze ambitie gaat over de mensen die we met onze inzet bereiken: (potentiële) sporters, toeschouwers en vrijwilligers. We willen hen beter bereiken en meer laten genieten van sport. Voor een groter bereik streven we ook naar kansengelijkheid. Dat betekent een inclusieve sector waarin niemand nog drempels voelt om te (blijven) genieten van sport en sportevenementen. Bereik gaat ook over het organiseren van een passend aanbod en de vraag ernaar, waar we met dit Sportakkoord meer aan gaan werken. Niet iedereen heeft behoefte om te sporten, maar er is nu nog een te grote groep mensen die we onvoldoende weten te bereiken. Dit vanwege diverse factoren: omdat het lokale aanbod niet aansluit bij de behoefte, omdat er belemmeringen zijn om mee te doen, omdat het bestaande sportaanbod onvoldoende ontsloten wordt, of omdat we te bescheiden zijn in het delen van succesverhalen. Daarnaast willen we het bereik van het Sportakkoord zelf vergroten door een actieve rol van de coördinator sport & preventie en het kernteam. Hiermee willen we meer de brede sportinfrastructuur verruimen en beter bereiken.

Meer (zichtbare) betekenis
Betekenis gaat over de waarde van sport, topsport en sportief bewegen voor de hele maatschappij. Sport geeft energie, plezier, inspiratie en zingeving in het dagelijks leven van zij die het beoefenen of volgen, maar levert ook een bijdrage aan maatschappelijke doelen zoals het tegengaan van eenzaamheid en kansenongelijkheid of het bevorderen van gezondheid. Samen gaan we werken aan bewustwording van de betekenis van sport en sturen op gedragsverandering om te zorgen voor meer sport- en beweegbeoefening. We gaan beter laten zien wat de kracht van sport is, zodat we andere partijen stimuleren zich (blijvend) te verbinden aan sport. We willen sport en bewegen structureel inbedden in de fysieke leefomgeving en een rol in laten nemen bij andere gezondheidsvraagstukken binnen het sociaal domein (GALA en IZA). Hierbij streven we op de lange termijn om de maatschappelijke waarde van sport en bewegen te laten groeien.

1. Inclusie en diversiteit

Sporten en bewegen vormt in Hendrik-Ido-Ambacht een essentieel onderdeel van ieders gezonde levensstijl, van jong tot oud. Toch is meedoen aan sport en plezier beleven aan sport en bewegen niet voor iedereen vanzelfsprekend. De cijfers tonen aan dat niet iedereen in Hendrik-Ido-Ambacht voldoende beweegt. Oorzaken hiervan zijn uiteenlopend van aard.

Het thema Inclusie en diversiteit gaat over een toegankelijke en laagdrempelige sector, waarin iedereen die mee wil doen ook daadwerkelijk mee kan doen en waarin sprake is van kansengelijkheid in en door sport- en beweegdeelname. Groepen mensen die niet of weinig sporten en bewegen, zoals mensen met een laag inkomen, lage opleiding, of een handicap, gaan dit ook niet snel vanzelf doen. De komende tijd gaan we ons richten op het wegnemen van financiële, sociale en praktische belemmeringen.

Met het thema *Inclusie en diversiteit* werken we aan het vergroten van het directe bereik, door aanbod passend en toegankelijk te maken en meer mensen hiermee te verleiden, en zo de kansengelijkheid om te kunnen sporten te vergroten. In de verbinding met sociale veiligheid (sociale drempels) en toegankelijkheid van en naar sportaccommodaties (praktische drempels) werken we met dit thema ook aan het versterken van het fundament. Inzetten op het vergroten van de sociale toegankelijkheid heeft een effect op de zichtbaarheid van de betekenis van sport: meer mensen voelen zich welkom, veilig en ervaren wat sport betekent.

Wat gaan we doen?
Om dit voor elkaar te krijgen is het van belang dat sport- en beweegaanbieders en de gemeente de samenwerking versterken. Samen zijn wij verantwoordelijk voor het opzetten en uitbreiden van het bestaande sport- en beweegaanbod, waarin iedereen de kans krijgt mee te doen. Het is nodig dat gemeenten kiezen voor een proactieve aanpak rondom inclusie en diversiteit, en om te zorgen voor samenwerking tussen sport en andere relevante domeinen.

In Hendrik-Ido-Ambacht voldoet 52% (18 jaar en ouder) niet aan de beweegrichtlijn. In de komende periode gaan we onderzoeken hoe we de inactieve Ambachter kunnen leiden en begeleiden naar een actieve leefstijl. Door meer kennis op te halen over de lokale behoefte kunnen sportaanbieders beter inspelen op de lokale behoefte. We onderzoeken wat het Sportakkoord en het IZA hierin kunnen betekenen.

Ook gaan we op zoek naar mogelijke ondersteuning voor mensen met een laag inkomen en om inclusie en diversiteit nadrukkelijk op de beleidsagenda te zetten. Sportaanbieders sporen we aan om inclusie en diversiteit serieus te nemen en om te bouwen aan een plek waar iedereen ongeacht afkomst zich welkom en thuis voelen, zodat iedereen, ook nieuwe doelgroepen, er met plezier kunnen sporten en van sport kunnen genieten. We gaan aan de slag met een cultuuromslag, waarin geen meer ruimte is voor uitsluiting, discriminatie en racisme, en de bewustwording over inclusie en diversiteit.

Stichting Leergeld
We gaan onderzoeken of de mogelijkheden van de bestaande regeling Stichting Leergeld bekend zijn bij zowel de aanbieders als de afnemers. In het komend jaar doen we onderzoek naar het vergroten van deze regeling, ook voor onze inwoners van 18 jaar en ouder.

Versterken van Ambacht Sportief
In 2022 is tijdens de Nationale Sportweek voor het eerst *Ambacht Sportief* georganiseerd.[6] Tijdens dit evenement konden alle Ambachters vrijblijvend kennismaken en meedoen met activiteiten bij verschillende sportclubs- en -verenigingen. Het doel van *Ambacht Sportief* is om iedereen, van jong tot oud, met of zonder sportieve ervaring kennis te laten maken met (nieuwe) sporten. De ambitie voor Sportakkoord II is om dit evenement jaarlijks terug te laten keren en verder te ontwikkelen.

[6] https://www.hi5ambacht.nl/nieuws/nieuwsarchief-2022/nationale-sportweek-van-16-t-m-25-september-2022-kom-in-beweging-en-doe-mee-aan-ambacht-sportief-/

2. Sociale veilige sport

We hebben met elkaar de verantwoordelijkheid voor het zorgeloos bewegen en beoefenen van een sport. Het is de ambitie om op alle verenigingen een plezierig en veilig sportklimaat te realiseren, waar bij trainers en coaches plezier en welzijn bovenaan staat en waar supporters langs de lijn het goede voorbeeld geven. Deze ambitie vraagt de aandacht van alle bewoners in Hendrik-Ido-Ambacht. Samen zorg je voor een leven lang plezier in sporten en bewegen. Samen geven we het goede voorbeeld en we spreken elkaar aan op ongewenst gedrag.

Het thema *Sociaal veilige sport* heeft als doel een basis te creëren waar iedereen veilig en met plezier kan sporten en sport beleven. Hiermee wordt het fundament van de sport verstevigd. Ongewenste situaties zoals discriminatie, grensoverschrijdend gedrag, doping en matchfixing zijn een bedreiging om met plezier te kunnen sporten. Door sport in de kern veilig en verantwoord te organiseren, waarbij normen worden gesteld in lijn met de huidige maatschappelijke context, dragen we bij aan een sterker fundament. Iedereen die sport heeft recht op een sociaal veilige omgeving.

Ten opzichte van het vorige Sportakkoord gaat het vrijblijvende van dit thema af. Mede daarom kiezen we voor een naamswijziging (‘sociaal veilige sport’, en niet ‘positieve sportcultuur’), waarmee we meer de noodzaak benadrukken om aan dit thema te gaan werken. De basiseisen van sociaal veilige sport vormen daarbij de basis. Het gezamenlijk afspreken, bespreken en aanspreken van/op normaal en wenselijk gedrag hoort ook bij de aanpak, evenals een positieve bijdrage en het versterken van een positief sportklimaat.

Wat gaan we doen?
Hoewel iedereen het belang erkent, gaat werken aan een sociaal veilige sport niet vanzelf. Het gezamenlijk afspreken, bespreken en aanspreken van/op normaal en wenselijk gedrag is van belang om een cultuuromslag te bereiken. We stimuleren de dialoog over sociale veiligheid en grensoverschrijdend gedrag. Hoe kunnen we grenzen verleggen, zonder grenzen te overschrijden? We hebben elkaar nodig om het gesprek aan te gaan en duidelijkheid te scheppen, met respect als uitgangspunt.

Eén van de uitgangspunten bij deze herijking van het Sportakkoord is dat gemeenten werken aan een plan van aanpak om sociale veiligheid en integriteit bij lokale sportaanbieders te stimuleren en te ondersteunen. Sportaanbieders worden door de coördinator sport & preventie gemotiveerd om de minimaal noodzakelijke stappen richting een sociaal veilige sport te zetten, door middel van de basiseisen (Code Goed Sportbestuur[7]) zoals een VOG, een vertrouwenscontactpersoon, gedragsregels en het doorlopen van een e-learning. Het startpunt hiervoor is een inventarisatie bij verenigingen van hoe de sociale veiligheid nu geregeld is.

Ondanks alle inspanningen zullen er altijd nog signalen en incidenten zijn die gezien of gemeld moeten worden en die een zeer zorgvuldige behandeling verdienen. Om elkaar te ondersteunen in de signalerende functie is in onze gemeente het Ambachts Verbond Vroegsignalering [8]. Hierin gaan we met elkaar verkennen wat de wenselijke verbeteringen zijn om een veilige en integere sportomgeving te bereiken.

[7] https://nocnsf.nl/wat-doet-nocnsf/sport-in-nederland/code-goed-sportbestuur
[8] https://www.h-i-ambacht.nl/Inwoners_Ondernemers/Alle_onderwerpen/Ambacht_Sociaal/Werk_Geld/Ambachtse_Bond?utm_source=Rx.Front&utm_medium=redirect&utm_campaign=ambachtsebond

3. Vitale sportaanbieders

Het toekomstbestendig maken van het sport- en beweegaanbod heeft niet enkel betrekking op de voorzieningen. Ook de aanbieder heeft hierin een rol. Het doel is de aanbieders vitaal te houden, dan wel te maken, zodat ook in de toekomst sport en bewegen voor iedereen toegankelijk en bereikbaar blijft.

Bij vele aanbieders in Hendrik-Ido-Ambacht spelen vrijwilligers een belangrijke rol in het vervullen van de organisatiekracht en het aantrekken en vasthouden van leden. Trainers en coaches maken het verschil in de ontwikkeling en in het plezier van sporters. Ze leveren daarmee een belangrijke bijdrage aan de goede naam en het succes van een vereniging. Voor veel verenigingen is het echter moeilijk om goede en voldoende vrijwilligers te vinden en deze voor een langere periode te binden aan de vereniging. Bovendien zijn vrijwilligers vaak niet opgeleid in het trainen en coachen. De druk die dit soms met zich meebrengt vraagt om extra begeleiding en onderlinge samenwerking. Het vertrekpunt is het aanbieden van laagdrempelig vrijwilligerswerk waarbij voldoende aandacht is voor de ontwikkeling en opleiding van deze vrijwilligers.

Vrijwilligerswerk zal de komende jaren gelijk blijven of licht dalen. Dit heeft vooral te maken met demografische ontwikkelingen, individualisering, het toenemende belang van flexibiliteit onder potentiële vrijwilligers en de vraag naar vrijwilligers op andere gebieden. De trend is om steeds meer in ongeorganiseerd verband te sporten. Door deze individualisering zal er minder vraag zijn naar de 'traditionele' vrijwilligers. Anderzijds kan het zelf organiseren van een sportactiviteit of evenement mogelijk ook worden gezien als een vorm van vrijwilligerswerk. Minder mensen zijn bereid structureel voor langere tijd grotere taken op zich te nemen. Vrijwilligers willen flexibiliteit, terwijl clubs de vrijwilligers willen vastleggen. Als clubs geen flexibiliteit bieden, zullen vrijwilligers afhaken. De komende jaren wordt een afname verwacht, omdat het clubs tijd kost zich aan te passen.[9]

Wat gaan we doen?
Al jarenlang wordt er gewerkt aan het verhogen van de kwaliteit van mensen die actief zijn bij sportaanbieders. We hebben gemerkt dat er naast het opleiden van mensen meer nodig is om de kwaliteit, vooral op het vlak van pedagogische- en didactische vaardigheden, te waarborgen. Het thema *Vitale sportaanbieders* is gericht op een kwalitatief sterk, veilig en toegankelijk sportaanbod voor iedereen. De komende jaren brengen we meer focus aan op het verstevigen van de basis: kwalitatief goede mensen, voldoende uitvoeringscapaciteit en een effectieve ondersteuningsstructuur voor sportaanbieders. We dagen sportaanbieders uit om zichzelf (verder) te ontwikkelen middels de service-modules van de NOC*NSF portal, zie pagina 18.

Huidige ondersteuning aan sportaanbieders is divers en niet altijd effectief. Lokaal is niet altijd inzichtelijk wie welke aanbieders ondersteunt en welk type ondersteuning een aanbieder krijgt. De afgelopen periode hebben de adviseurs lokale sport een aanzet gedaan om ervoor te zorgen dat er in elke gemeente één centraal aanspreekpunt is, waar sportaanbieders zich kunnen melden met hun ondersteuningsvraag. Met de komst van de coördinator sport & preventie willen we deze rol inkleden, om het brede ondersteuningsaanbod van verschillende organisaties voor de lokale verenigingen in te richten.

[9] https://www.sportenbewegenincijfers.nl/toekomstverkenning/trendscenario/vrijwilligerswerk

4. Vaardig in bewegen

In een wereld waar digitalisering en verstedelijking aan de orde zijn, is (buiten)spelen en bewegen vanaf jonge leeftijd minder vanzelfsprekend geworden. Kinderen die op jonge leeftijd te weinig bewegen ontwikkelen zich motorisch minder goed en hebben een grotere kans op overgewicht, met alle medische gevolgen van dien. Kinderen die van jongs af aan minder gewend zijn om veel te bewegen beleven vaak minder plezier aan sport en kunnen vaker niet goed meekomen, waardoor de kans op stoppen met sport groter wordt.

De basis voor een leven lang sporten en bewegen wordt gelegd in je jeugd. Het is daarom van belang om kinderen enthousiast te krijgen en houden voor sport, zodat zij zich op vroege leeftijd breed kunnen oriënteren. Het thema *Vaardig in Bewegen* streeft naar kansen voor ieder kind en iedere jongere om vaardig en veelzijdig te sporten en bewegen – onder de juiste begeleiding – waarbij plezier en ontwikkeling centraal staan. Voor het versterken van die basis is samenwerking van verschillende domeinen cruciaal: sport, onderwijs, kinderopvang, de gemeente en meer. Ouders, sporttrainers, buurtsportcoaches en (vak)leerkrachten zijn samen nodig om dreumes, kind en jongeren met plezier aan het sporten en bewegen te krijgen én te houden.

Waar de nadruk eerder vooral op motorische vaardigheden lag, vinden we het van belang dat kinderen naast deze vaardigheden ook ontdekken waar zij hun sportplezier uit halen en wat bij hen past als sport- of spelvorm. Hiermee versterken we vanuit het thema *Vaardig in Bewegen* het fundament, evenals het bereik van meer kinderen en jongeren en vergroten we de betekenis die sport voor ieder kind kan hebben. Ook het overbrengen van kennis over het belang van sport voor de jeugd richting de professionals en het meer bewustmaken en meenemen van ouders hierin, heeft in Sportakkoord II een belangrijke plek.

Wat gaan we doen?

Het is van belang dat iedereen inziet dat een leven lang sport- en beweegplezier begint bij de jeugd. De gemeente speelt een belangrijke rol in de positionering van de jeugd binnen Sportakkoord II en in het zorgen dat beschikbare ondersteuningsmogelijkheden ook worden benut om meer jeugd met plezier te laten sporten en bewegen.

We roepen lokale partijen (sportaanbieders, kinderopvang, jeugdzorg en JGZ) op om ook voor de allerkleinsten bewegen onderdeel van hun (opvang)dag te maken. Lokale partijen kunnen drempels wegnemen door het uitproberen van meerdere sporten. Ook zetten we op lokaal niveau in om onderwijs en sport en bewegen samen te brengen, zoals het (buiten)spelen en bewegen tijdens de schooldag en hoe de brede oriëntatie van kinderen op sporten versterkt kan worden. Dit mede door gebruik te maken van de subsidieregeling impuls innovatie en bewegingsonderwijs.[10]

De afgelopen jaren is er veel ingezet op het ontwikkelen van verschillende producten rondom breed motorische ontwikkeling, zoals het nijntje beweegdiploma en de MQ-scan. Ook het bewustzijn voor 'veelzijdig bewegen' is gegroeid. We blijven net als hiervoor inzetten op de samenwerking met onderwijspartijen en gemeente. De uitslag van de MQ test leidt steeds vaker tot een beweegadvies en interventie op maat. Hiervoor is een lokale routekaart ontwikkeld, die vanaf 2023 ingezet gaat worden.

[10] https://www.kvlo.nl/nieuws/artikel/detail.aspx?title=impulsbewegingsonderwijs.nl:-impuls-en-innovatie-bewegingsonderwijs&item=68

Verder onderzoeken we de mogelijkheden van verschillende producten rondom een gezonde en verantwoorde leefstijl, waaronder JOGG in relatie tot het GALA.[11]

Ten slotte is de hoge sportuitval van jongeren vanaf 12 jaar een grote uitdaging. Helaas ervaren niet alle jongeren het plezier, de motivatie en zelfvertrouwen om te blijven sporten en bewegen, of wordt dit vanuit de thuissituatie onvoldoende gestimuleerd. Het voorkomen van uitval in deze levensfase is van belang om sport een vanzelfsprekend onderdeel van de gehele levensloop te laten zijn. We doen onderzoek naar de (financiële) mogelijkheden en behoeften van deze groep jongeren voor sport- en spelvormen. Ouders spelen ook een rol bij sportuitval onder jongeren, bijvoorbeeld door de komst van het voortgezet onderwijs en een bijbaantje. We nemen daarom ook de ouders van deze doelgroep mee in het belang van sporten en bewegen voor hun kinderen.

Verder gaan we bij aanbieders, die het wel goed lukt om jongeren te behouden of later in te laten stromen, ontdekken wat zij goed doen. We kijken hierbij ook naar sportmogelijkheden in de fysieke leefomgeving (speelruimtes en -velden).

De coördinator sport & preventie en buurtsportcoach zijn lokaal belangrijke professionals in het samenbrengen van verschillende domeinen en het bereiken van jeugd en jongeren.

[11] https://jogg.nl/nieuws/jogg-in-spuk-aanvraag

5. Ruimte voor sport en bewegen

Bereikbaarheid en toegankelijkheid van sportaccommodaties, routes en beweegvoorzieningen zijn belangrijke voorwaarden om mensen te kunnen laten sporten en bewegen. De behoeften aan ruimte voor sport en bewegen verschillen van plek tot plek en zijn aan verandering onderhevig. Dat beïnvloedt de spreiding en bereikbaarheid van voorzieningen. In Hendrik-Ido-Ambacht zijn twee sporthallen, één zwembad, twee gymzalen en twee culturele accommodaties. Naast deze binnen faciliteiten kent Hendrik-Ido-Ambacht een sportpark met voetbal-, korfbal-, tennis- en beachvolleybalvelden en een verscheidenheid aan parken en natuurgebieden, al dan niet specifiek ingericht om het bewegen te stimuleren. Onderdeel hiervan zijn twee openbare buiten fitnessruimtes, die mede tot stand zijn gekomen door participatietrajecten met partners en bewoners.

Het thema *Ruimte voor sport en bewegen* is gericht op het creëren van een toekomstbestendige sportinfrastructuur die uitnodigend, faciliterend en toegankelijk is voor iedereen. De komende jaren zetten we de koers van de *Routekaart Verduurzaming Sport* voort. De eisen vanuit rond duurzaamheid zullen intensiveren. Ook de inzet op onderwerpen als circulariteit, biodiversiteit en klimaatadaptiviteit wordt steeds meer van belang. Dit is een grote uitdaging voor de sector, mede door de stijgende energiekosten, verschillen tussen sportaanbieders en accommodaties en de steeds complexer wordende vraagstukken omtrent verduurzaming. De komende jaren zetten we, samen met ondernemers en verenigingen, gemeente en bedrijfsleven, onverminderd in op verduurzaming. Het resultaat, een duurzamere sportinfrastructuur, versterkt het fundament waarop de sport verder kan bouwen.

Wat gaan we doen?
We leggen meer verbindingen tussen ruimte voor sport en bewegen en andere relevante domeinen, zoals natuur, energie en wijkontwikkeling, als ook de opgaven vanuit het coalitieprogramma.[12] Door meer onderzoek naar en kennisdeling over maatschappelijk verantwoorde exploitatiemodellen en efficiënt ruimtegebruik van sportvoorzieningen, kunnen we de maatschappelijke waarde van die voorzieningen vergroten en bijdragen aan de betekenis die sport en bewegen heeft voor andere domeinen. Deze onderdelen nemen we mee in het opstellen van de sportvisie en de actualisatie van het accommodatiebeleid.

De Rijksoverheid, gemeente en sportaanbieders hebben samen het doel om te bouwen aan een toekomstbestendige sportsector. De gemeente wordt gevraagd om lokale en regionale afstemming te zoeken over de spreiding van sportvoorzieningen. Daarnaast wordt er in de inrichting van de leefomgeving de verbinding gelegd met het GALA en het fysieke domein, door aandacht te hebben voor de ruimte voor sport en bewegen en de ruimte hiervoor open en toegankelijk te maken en houden. Steeds meer mensen sporten en bewegen in de openbare ruimte, bijvoorbeeld wandelen, hardlopen (via bestaande routes binnen de gemeente), wielrennen en bootcamp. Om meer mensen te stimuleren dit te doen en ook het buitenspelen te bevorderen, moeten de bestaande sportparken en speelpleinen meer worden benut voor recreatief gebruik. De openbare ruimte moet uitnodigend, inspirerend, toegankelijk en beweegvriendelijk zijn ingericht.

Verder informeert de gemeente de sportaanbieders over landelijke en lokale subsidie- en ontzorgingsmogelijkheden rond verduurzaming en toegankelijkheid, zodat de sportsector hier optimaal gebruik van kan maken. Aanbieders en gemeente worden gevraagd om sportparken meer open te stellen voor het bredere publiek en voor nieuwe exploitatiemodellen. De sport wordt, net als andere sectoren, geconfronteerd met stijgende kosten en

[12] https://www.h-i-ambacht.nl/Politiek_Bestuur/Totaaloverzicht_Politiek_en_Bestuur/College_van_Burgemeester_en_wethouders/Coalitieprogramma_Samen_voor_Ambacht/coalitieprogramma_2022_2026_Samen_voor_Ambacht%3A5ol5elU9Q9SwdUPD4o7_LA.pdf

hoge inflatie. De vraag hoe een sportaccommodatie kosteneffectief kan worden gebouwd en geëxploiteerd, en een zo groot mogelijke maatschappelijke waarde kan vertegenwoordigen, is daarom relevant. Sportverengingen met een eigen accommodatie brengen we samen om van elkaar te leren. De Omgevingsdienst Zuid-Holland-Zuid speelt hierin een verbindende rol. Nieuwe exploitatiemodellen kunnen ervoor zorgen dat sportaccommodaties efficiënter worden benut en ook zorgen voor nieuwe vormen van gebruik door doelgroepen zoals ondernemers, onderwijs of andere maatschappelijke en commerciële partijen. Op deze manier kan de maatschappelijke waarde van sport meer zichtbaar worden voor de omgeving en de samenleving.

6. Maatschappelijke waarde van topsport

Deze pijler is niet van toepassing in de gemeente Hendrik-Ido-Ambacht. We hebben oog voor de lokale en regionale topsporters die vanuit hun rol een voorbeeldfunctie hebben in het inspireren van meer sport- en beweegdeelname.

Ambities per deelthema

Om de deelthema's te concretiseren in meetbare doelen en acties gaan we net als in Sportakkoord I per deelthema ambities opstellen. Ambities uit Sportakkoord I die niet zijn behaald, in ontwikkeling zijn of nog steeds relevant zijn worden op basis van een overweging meegenomen naar Sportakkoord II.

Na de zomer organiseren we een bijeenkomst waarin we samen met de aangesloten én nieuwe partijen aan de slag gaan met het opstellen van de ambities voor Sportakkoord II. Hierbij leggen we naast sport en bewegen ook de verbinding met de andere domeinen en het GALA en IZA. Ook bepalen we de (jaarlijkse) focus bij Sportakkoord II en aan de hand daarvan stellen we een jaarbegroting op.

De opgehaalde ambities worden in een document verzameld en jaarlijks gemonitord a.d.h.v. een stoplicht-methode. Eind 2026 wordt het gehele traject geëvalueerd.

Betrokken organisaties en Kernteam

In het Lokaal Sportakkoord hebben de volgende organisaties betrokkenheid of een rol:[13]

Verenigingen en aanbieders
Hi5Ambacht, Volleybalvereniging Vollido, voetbalvereniging IFC, voetbalvereniging ASWH, korfbalvereniging DSV'69, tennisvereniging Hiaten, Jeu de Boules club Boulistica, gymnastiekvereniging Souplesse, basketbalvereniging Flax Field Fighters, basketbalvereniging Helmink Heroes, reddingsbrigade, tafeltennisvereniging Serve 71, Inner Circle Runners, hockeyclub Derby, badmintonvereniging Silver Shuttle, ABC Swindregt, zaalvoetbalvereniging AZV, aikidovereniging Bushi Dojo, tang soo du vereniging Mudjeok e Yong, hartpatiëntensportvereniging Weer bewegen, volleybalvereniging Revo 80, schietvereniging Sagittarius, waterscouting de Vikings, Dus Dans, Ellis Sport, Fit for Life, Muilwijk Judo, Vief Sportief, Stichting Cascade (verhuur zalen), zwembad De Louwert, Seahorse duikvereniging.

Sportscholen/commerciële sport
Cardio Boxing Ambacht, Cross fit.

Welzijn/zorg
Zorgorganisatie De Blije Borgh (met intramurale en extramurale beweegcoaches), GGD Zuid-Holland-Zuid.

Onderwijs
Openbaar Onderwijs (SOPHIA), Christelijk Onderwijs (PIT), Katholiek Onderwijs (SKOBA), Reformatorisch Onderwijs (VVOGG).

Kinderopvang
Yes Kinderopvang, Kinderopvang Ambacht, PIT kinderopvang.

Gemeente Hendrik-Ido-Ambacht
Sociaal Domein, Fysiek Domein, Leefbaarheid en Veiligheid, Duurzaamheid, college B&W en gemeenteraad

Kernteam
In Sportakkoord I bestond het kernteam uit: Hi5Ambacht, GGD-ZHZ, Volleybalvereniging Vollido, voetbalvereniging ASHW, voetbalvereniging IFC, stichting Cascade, gymnastiekvereniging Souplesse, de Inner Circle Runners, de Reddingsbrigade en SOL Ambacht.

[13] Niet genoemde (sport)verenigingen en -aanbieders zijn altijd welkom om nog aan te sluiten.

In Sportakkoord II stellen we een kernteam op bestaande uit tenminste:[14]

- Voortzetten kernteam Sportakkoord I
- Coördinator Sport & Preventie (nog aan te stellen, via Hi5Ambacht)
- Vertegenwoordiger gemeente (nog aan te stellen)
- Vertegenwoordiger vanuit de Platform Ondernemende Sporters (POS) (nog aan te stellen)

Coördinator Sport & Preventie
De Coördinator Sport & Preventie is kartrekker (aanspreekpunt en aanjager van de uitvoering) van Sportakkoord II. Zij neemt deel aan het kernteam en koppelt het lokale netwerk van sport aan de bredere ambities op het gebied van sport, bewegen, gezondheid preventie en sociale basis, zodat het Sportakkoord II goed gepositioneerd is ten opzichte van de andere programma's en akkoorden (GALA, IZA, het Preventieakkoord, Maatschappelijke Diensttijd en School & Omgeving). Zij heeft oog voor het karakter van de vereniging of organisatie.
De bemensing van het kernteam is tijdens het schrijven van Sportakkoord II nog ontwikkeling. Dit betekent dat er op dit moment nog geen Coördinator Sport & Preventie is binnen de gemeente Hendrik-Ido-Ambacht. De voorlopige Coördinator Sport & Preventie is Tinka Lansbergen-Schouwenburg (tinka@hi5ambacht.nl).

Hi5Ambacht
Hi5Ambacht draagt zorg voor de verbinding en samenhang tussen de thema's en de projecten. Zij is een belangrijke schakel binnen het (sport)netwerk en het sociaal domein. Daar waar mogelijk ondersteunt zij bij de realisatie van de gestelde doelen en geeft uitvoering aan de projecten.

Rol van de gemeente
Sportakkoord II is een akkoord waaraan door de organisaties vanuit onder andere sport, zorg, welzijn en onderwijs invulling wordt gegeven. De gemeente is als ondertekenaar één van de partijen die bijdraagt aan het succes van de uitvoering en zoveel mogelijk initiatieven ondersteunt en faciliteert.

Adviseur Lokale Sport
De Adviseur Lokale Sport vertegenwoordigt de lokale sport(clubs) en behartigt de belangen van de lokale sport ten aanzien van een (nog) betere samenwerking binnen het lokale sportakkoord. Tevens is zij een zogenaamde matchmaker in het samenbrengen van behoeften van clubs en de services vanuit de gezamenlijke sport. De Adviseur Lokale Sport werkt namens de gezamenlijke sport (NOC*NSF, Sportbonden en NL Actief) en Sportkracht 12. Zij stellen budget ter beschikking voor de zogenaamde services (zie paragraaf Services NOC*NSF Portal, pagina 21).

Lokaal Sportplatform
Op dit moment is er nog geen behoefte aan een lokale sportraad. Met het verder vormen van het kernteam hebben we vertrouwen in het goed tot stand komen van Sportakkoord II.

[14] De bemensing van het kernteam is nog in ontwikkeling tijdens het schrijven van Sportakkoord II.

Financiën

Uitvoeringsbudget sportakkoord

Vanuit het Rijk worden er in de aankomende periode (2023-2026) financiële middelen beschikbaar gesteld ten behoeve van de uitvoering van Sportakkoord II. Voor 2023, 2024 en 2025 is dit jaarlijks € 19.600,-, voor 2026 is het bedrag €15.000,-.

Met deze middelen kunnen de ambities en projecten uit Sportakkoord II worden opgepakt. Voorstel is om op basis van prioriteiten en actuele ontwikkelingen het budget te verdelen.

Het uitvoeringsbudget kan worden aangevraagd via het speciale aanvraagformulier, via de website: **https://www.hi5ambacht.nl/sportakkoord/**

Het kernteam beheert het budget en kent de aanvragen toe.

Overzicht toegekende aanvragen in Sportakkoord I:

- Aanvraag stimuleringsbudget Volleybalschool (Volleybalvereniging Vollido)
- Aanvraag stimuleringsbudget handschoenen en lusjes (GV Souplesse)
- Aanvraag stimuleringsbudget balanstrainers (GV Souplesse)
- Aanvraag grotere actie Wandrek (GV Souplesse, St. Cascade, SOL Ambacht)
- Aanvraag stimuleringsbudget voor 50 + 1 jarig bestaan (Reddingsbrigade HIA)
- Aanvraag grotere actie - Kidsbeweegroute (GGD en Hi5Ambacht)
- Aanvraag stimuleringsbudget Lasergame (SOL Ambacht)
- Aanvraag stimuleringsbudget materiaal reddend zwemmen (Reddingsbrigade HIA)
- Aanvraag grotere actie materiaal varend redden (Reddingsbrigade HIA)
- Aanvraag grotere actie MQ-scan (Hi5Ambacht, PIT KO, SOL Ambacht, Nestas Scholengroep, VVOGG)
- Aanvraag grotere actie Sporten voor Vrouwen (Hi5Ambacht en Vluchtelingenwerk)

Overzicht gezamenlijke initiatieven (geïnitieerd vanuit het Platform voor alle verenigingen in Hendrik-Ido-Ambacht)

2022

Advertentie de Brug	€ 482,79
Theateravond	€ 1.252,17
Flyers	€ 105,88
Voorpagina Brug	€ 363,00
Campagne Ambacht Sportief	€ 7.121,46

Vlaggen Ambacht Sportief	€ 483,21
Vormgeving Ambacht Sportief	€ 968,00
Teksten Ambacht Sportief	€ 1.306,80
Wegadvertentie	€ 1.871,65
Advertentie	€ 1.452,00
TOTAAL	€ 15.406,93

2023

EHBO scholing	€ 1.200,00
Huur zaal en consumptie ehbo	€ 621,70
EHBO scholing 2	€ 1.200,00
Zaalhuur en consumptie	€ 554,58
Gezamenlijke theateravond	€ Volgt
Gezamenlijke opleiding VCP	€ Volgt
EHBO avonden	€ Volgt
VOORLOPIG TOTAAL	€ 3.576,28

Verdere mogelijkheden

Los van het uitvoeringsbudget zijn er, afhankelijk van de ambities, zowel lokaal, provinciaal en landelijk subsidie- en fondsen mogelijkheden om budget aan te vragen, om aanvullende activiteiten te initiëren die bijdragen aan de doelstellingen van Sportakkoord II. Deze variëren van exploitatie, beheer en verduurzaming van sportaccommodaties tot aan de inzet op vitale en open sportverenigingen en parken. Per project dient er, mogelijkerwijs in samenwerking met een subsidiebureau, geïnventariseerd te worden welke mogelijkheden er zijn.

Services NOC*NSF portal

Vanuit de Sportagenda 2032 en het Sportakkoord wil men clubs de meest efficiënte en kwalitatief goede ondersteuning bieden. Het professionaliseren van de workflow met betrekking tot het aanvragen van services is daar een onderdeel van. Vanaf april 2023 verlopen alle aanvragen voor services vanuit Sportakkoord en Rabo ClubSupport via de NOC*NSF Portal. Zowel serviceaanbieders als serviceaanvragers (adviseurs lokale sport, clubondersteuners & procesbegeleiders) kunnen in de Portal gebruik maken van de service-module.

De inrichting van de NOC*NSF portal op deze wijze is een volgende stap in het creëren van één centrale plek waar diverse aanvragen gedaan kunnen worden (ook vanuit de sportbonden) en waar men met behulp van dashboards data (op club-, sportbond-, gemeente- en landelijk niveau) kan inzien.

Het uiteindelijke doel is om data-analytisch te kunnen werken en daarmee de sportbonden (en gemeenten) van informatie te kunnen voorzien omtrent de clubs en de vragen die er spelen.

Meer informatie over en een overzicht van de services kunt u opvragen bij uw contactpersoon van het Lokaal Sportakkoord of bij de adviseur lokale sport.

Communicatie

Om met Sportakkoord II te bereiken dat we iedereen, echt iedereen, met plezier laten sporten en bewegen, maar ook partners, verenigingen en gemeente in beweging krijgen, is communicatie belangrijk. Het bereik wordt hiermee vergroot. We gaan successen vieren en verhalen en ervaringen delen.

Het advies is hiervoor is om een platform te gebruiken, bijvoorbeeld Hi5Ambacht. De intentie is om hier alles op het gebied van sport en bewegen in Hendrik-Ido-Ambacht een plek te geven. Om inwoners verder te informeren en te enthousiasmeren worden verschillende online en offline kanalen ingezet door de verschillende partners en gemeente: websites, nieuwsbrieven, evenementen/activiteitenkalender, social media en regelmatige berichtgeving in de (lokale) kranten, et cetera.

Monitoring en evaluatie

Het landelijk Sportakkoord (Hoofdlijnen Sportakkoord II) wordt gemonitord aan de hand van 'lerend beleid'. Gaandeweg moet namelijk blijken wat succesvolle strategieën en maatregelen zijn. Kennisontwikkeling en -deling krijgt een nadrukkelijker plek binnen Sportakkoord II. Dit zodat we niet alleen na afloop kunnen zeggen wat de resultaten en succesfactoren waren, maar we ook gedurende de komende jaren die kennis al kunnen gebruiken om in de goede richting bij te sturen. In 2026 wordt er een evaluatie van het hele Sportakkoord traject opgesteld.

Nawoord

Met enthousiasme is door de projectgroep gewerkt aan het voorliggend Sportakkoord II. Wij zijn positief over het tot stand gekomen stuk. De input die vooraf is opgehaald bij de betrokken verenigingen en gemeente Hendrik- Ido-Ambacht vormde een mooie basis voor de herijking van Sportakkoord I.

We kijken ernaar uit om in de aankomende periode aan de slag te gaan. Samen brengen we Ambacht in beweging.

Wil jij meer weten over Sportakkoord en wat dit voor jouw organisatie kan betekenen, kijk dan op https://www.hi5ambacht.nl/sportakkoord/ en neem contact op!